

BOLETIN ECONÓMICO DICIEMBRE 2008

Inflación

De acuerdo con el Índice de Precios al Consumidor -IPC- a nivel república, elaborado por el Instituto Nacional de Estadística -INE-, la inflación acumulada durante el año (hasta el 30 de noviembre) se ubicó en 9.82 %, la cual supera la meta de inflación prevista por la Junta Monetaria para todo el 2008 (7% en su rango más alto). Por su parte, el registro de inflación interanual se situó en 10.85% con respecto al mes de noviembre de 2007 (ver gráfica 1) y la variación intermensual (tasa de variación del mes de noviembre con respecto al mes de octubre) fue de 0.01%, registrando una desaceleración con respecto al mes anterior, en que esta se ubicó en 0.50%, -0.15% en septiembre, 0.50% en agosto, 1.25% en julio, 1.63% en junio, 1.43% en mayo, 1.40% en abril.

Gráfica 1
Índice de Precios al Consumidor hasta el 30 de noviembre
Ritmo Inflacionario*

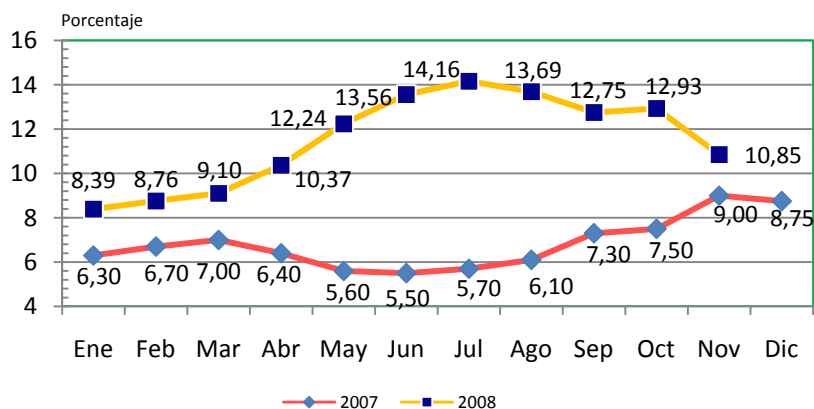

Fuente: Banco de Guatemala, en base a datos del INE, diciembre 2008

*Tasa de variación del mes actual con respecto al mismo mes del año anterior

Durante el último mes, los precios internacionales del petróleo, del maíz y del trigo continuaron reduciéndose, situación que podría inducir una desaceleración del ritmo inflacionario total en los próximos meses. Por ejemplo, el precio internacional del petróleo¹ continuó con la tendencia a la baja al llegar a cotizarse en US\$42 por barril el 9 de diciembre (ver gráfica 2).

Gráfica 2
Precios del petróleo*
Del 1 de enero 2007 al 9 de diciembre 2008

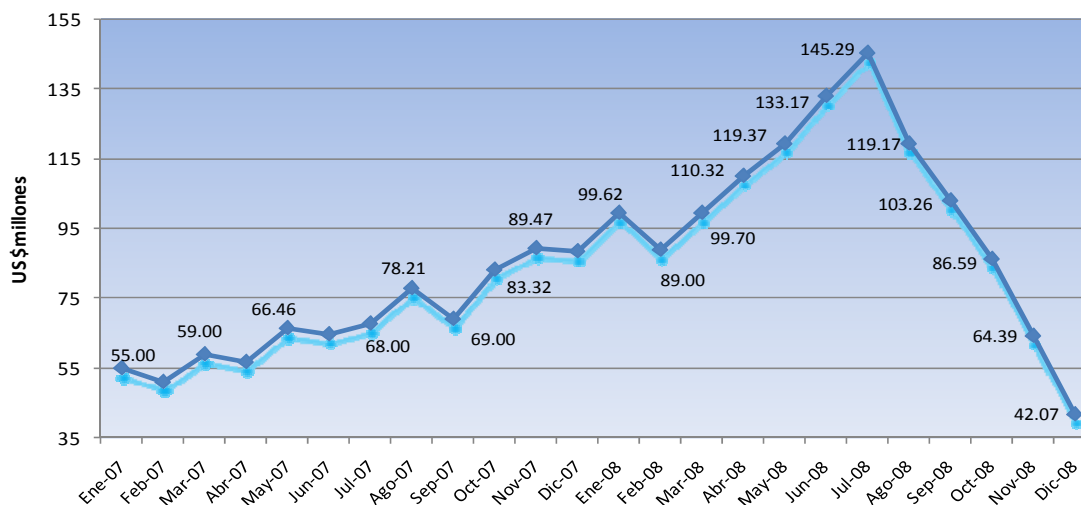

*Fuente: Banco de Guatemala, basado en Bloomberg, hasta el 9 de diciembre 2008

¹ Basado en Bloomberg – Bolsa de Valores de Nueva York (NYMEX), primera posición a futuro

IMAE

El Índice Mensual de Actividad Económica –IMAE-, elaborado por el Banco de Guatemala, es un indicador oportuno que permite seguir el pulso a la actividad económica del año en curso mientras se concreta la cifra de la producción anual (PIB) y de las variaciones cíclicas por las que atraviesa la misma. Las últimas cifras disponibles (hasta octubre 2008) muestran una continua desaceleración del crecimiento de la economía del país a partir del mes de julio del 2007, fecha en que el índice mostró su máximo punto al llegar a 6.81% hasta llegar a octubre del 2008 con 3.04% de variación interanual (ver gráfica 3). Se observa en la gráfica que, a pesar de la caída del último mes, la curva se ha suavizado, lo que indicaría una posible estabilización en el corto plazo.

Gráfica 3
Índice Mensual de Actividad Económica -IMAE-*
enero 2007 a octubre 2008

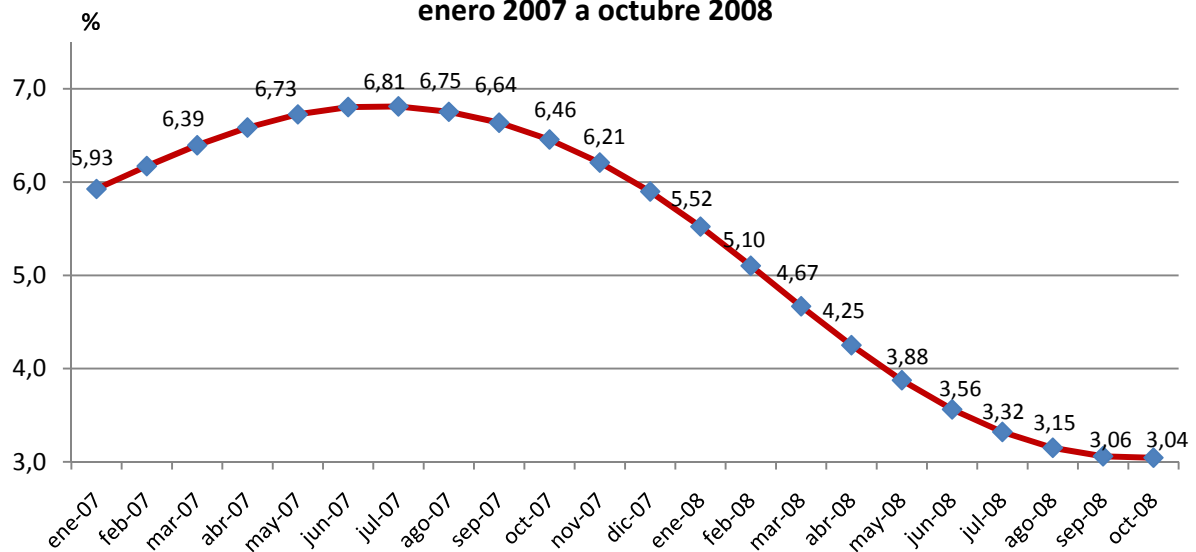

Fuente: Banco de Guatemala, 2008
*Índice tendencia-ciclo
Muestra la variación del mes en estudio con respecto al mismo mes del año anterior

Sector externo

El ingreso de divisas en concepto de remesas familiares durante el mes de noviembre fue de US\$311.7 millones, con lo que el acumulado para el año hasta el 30 de noviembre suma US\$3,975.4 millones, que es un 4.9% mayor que el total acumulado al 30 de noviembre del 2007 (US\$3,791.0), en comparación al 14.5% del año anterior y 21.7% del año 2006 para el mismo período del año (ver gráfica 4). Además, el ingreso del mes de noviembre representa un 8.5% menos que lo ingresado en noviembre del 2007, lo que confirma la desaceleración del envío de remesas con respecto al año pasado. Sin embargo, se estima terminar el año con un ingreso acumulado de alrededor de US\$4,300 millones, lo que representa un incremento de cerca de 4% con respecto al año anterior.

Gráfica 4
Ingreso acumulado de divisas por remesas familiares
Enero 2007 a noviembre 2008*

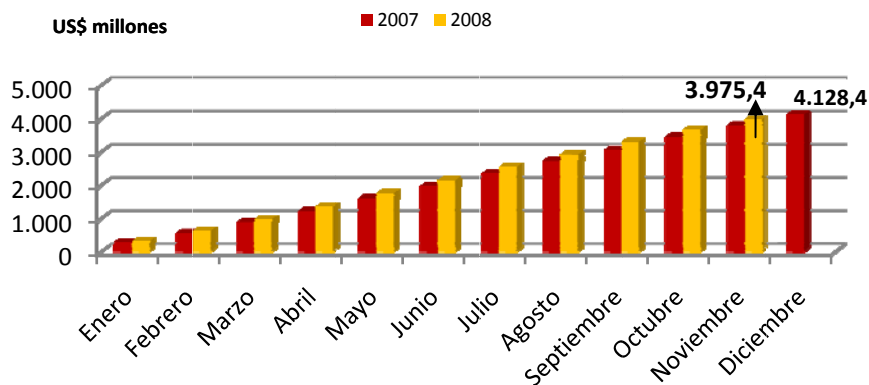

Fuente: Banco de Guatemala, en base al mercado institucional de divisas, hasta el 30-11-08

El tipo de cambio de referencia nominal promedio ponderado se mantuvo estable con respecto al último mes, al llegar a Q7.68 por US\$ el 10 de diciembre (ver gráfica 5). Se espera una estabilización alrededor de Q7.65 por US\$ para el final del año.

Gráfica 5
Tipo de cambio de referencia
10 de diciembre 2006 a 10 de diciembre 2008

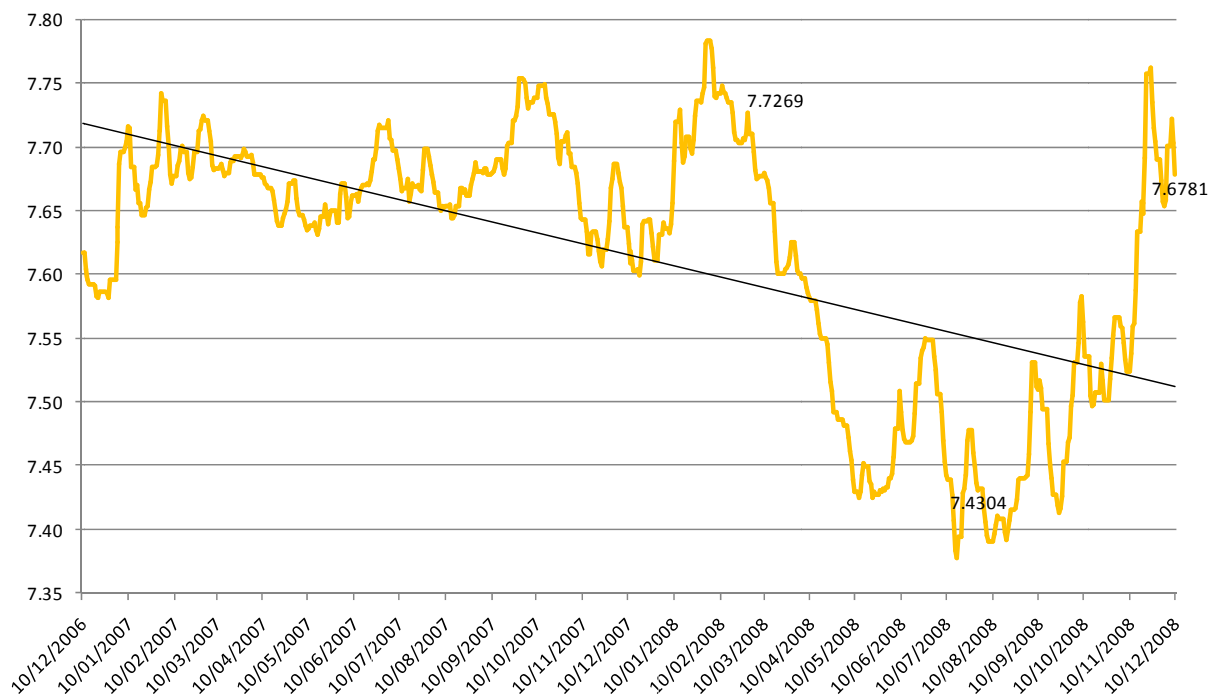

Evolución de las exportaciones hasta el 27 de noviembre

En la siguiente tabla podemos ver el comportamiento de las exportaciones acumuladas desde el 1 de enero hasta el 27 de noviembre del presente año y una comparación con el mismo periodo del año pasado. Se observa un incremento de 20% en el total exportado en el mismo periodo del año pasado, resaltando un incremento del 54.2% en las exportaciones hacia el resto de países de Centroamérica. Los principales productos de exportación (Café, Azúcar, Banano y Cardamomo) mostraron una disminución del 0.4%, debido a la sensible baja en las exportaciones de azúcar, que se redujeron en un 28%, mientras que las exportaciones de cardamomo aumentaron un 23.6%, y las de Café un 15.4%. También es importante resaltar que el único otro rubro que muestra una caída es el de exportaciones de tejidos, hilos e hilazas, del orden de 18%, aunque no sucedió lo mismo con la exportación de artículos de vestuario, que aumentó en un 16.7% con respecto al mismo período del año anterior. Por otro lado, hay rubros que muestran un crecimiento importante como Miel de abeja, productos minerales, productos químicos, y otros (ver tabla 1).

Tabla 1
Ingresos de divisas por exportaciones
US\$ miles

Concepto	Del 1 de enero al 27 noviembre 2008	Del 1 de enero al 29 noviembre 2008	Diferencia	
			Absoluta	Relativa
PRINCIPALES PRODUCTOS	1,464,217.90	1,469,782.00	(5,564.10)	-0.4%
Azúcar	369,711.30	513,100.20	(143,388.90)	-27.9%
Banano	289,673.70	268,487.80	21,185.90	7.9%
Café	646,312.20	559,892.30	86,419.90	15.4%
Cardamomo	158,520.70	128,301.70	30,219.00	23.6%
CENTROAMÉRICA	920,633.60	597,196.90	323,436.70	54.2%
OTROS PRODUCTOS	2,262,790.10	1,806,084.50	456,705.60	25.3%
Aceites esenciales	67,972.00	45,041.10	22,930.90	50.9%
Ajonjolí	29,693.60	25,004.00	4,689.60	18.8%
Artículos de vestuario	490,103.60	419,977.80	70,125.80	16.7%
Artículos típicos	7,841.60	5,828.60	2,013.00	34.5%
Camarón, pescado y langosta	96,872.40	75,346.10	21,526.30	28.6%
Caucho natural	133,882.30	66,211.70	67,670.60	102.2%
Flores, plantas, semillas y raíces	75,527.70	69,780.80	5,746.90	8.2%
Frutas y sus preparados	221,491.00	190,440.40	31,050.60	16.3%
Madera y manufacturas	39,372.30	34,493.50	4,878.80	14.1%
Miel de abeja	1,969.20	1,037.90	931.30	89.7%
Miel de purga (melazas)	28,750.10	20,086.80	8,663.30	43.1%
Minerales	99,447.90	57,282.40	42,165.50	73.6%
Niquel	21,138.90	13,355.40	7,783.50	58.3%
Productos alimenticios	158,567.30	123,539.20	35,028.10	28.4%
Productos de vidrio	48,043.20	36,089.70	11,953.50	33.1%
Productos metálicos	83,040.20	77,826.30	5,213.90	6.7%
Productos químicos	214,301.80	137,608.00	76,693.80	55.7%
Tabaco en rama y manufacturas	42,821.20	28,108.60	14,712.60	52.3%
Tejidos, hilos e hilazas	85,379.50	104,262.40	(18,882.90)	-18.1%
Verduras y legumbres	123,162.50	96,401.90	26,760.60	27.8%
Otros	193,411.80	178,361.90	15,049.90	8.4%
TOTAL	4,647,641.60	3,873,063.40	774,578.20	20.0%

Fuente: BANGUAT en base al mercado institucional de divisas, diciembre 2008.